恩爱情侣，吵架切莫比“气功”

■到此聊情

赵继才
独立专栏作家，情感两性婚姻研究者，媒体资深编辑，自由评论人。

好女孩都是哄出来的

爱发脾气，爱耍小性子，爱无理取闹，这似乎是每个女孩的共性。尤其在她们的爱人面前，她们会将这些“特长”发挥得淋漓尽致，让你手足无措。这些都是令男人头疼的事，一旦遇到女孩这样，他们都不知道该怎么办了。通常情况下，男人遇到这些情况的时候，都会采取沉默的办法，因为他们生怕哪句话再一不小心说错了会火上浇油，与其这样不如不说，沉默是他们解决问题常用的方法。

但是这个时候，男人的沉默往往会激起女孩更大的愤怒，她们这时希望的是你的安慰和拥抱，她们特别讨厌男人像个木头疙瘩似的杵在那里。其实，这个时候男人是想采取些措施来缓解这个局面，但是他们不敢去做，怕一不小心又犯错，旧错未消再添新错，他们可惹不起，所以只好沉默了。

在爱情里，没有谁对谁错，即使是女人错的，男人也要承认是自己的错。当然这些都是些小问题，原则性的大错误除外。再说情侣之间的错能错到哪里去呢？都是些鸡毛蒜皮的小问题，就算女人错了男人主动把错误揽过来又怎样？不要以为这样男人以后在女人面前就没有了立场，就是服软了，其实这不叫服软，叫懂得爱。

如果两个人闹了点小矛盾，就针锋相对，互不相让，争论不休，那么这样的感情长久不了。诸多文学作品中，我们会经常看到因为互不相让最后导致两个人形同陌路的故事。记得曾经看过美国著名畅销小说家拉维尔·斯宾塞的《跟往事干杯》，这本小说就写了一对原本如胶似漆的夫妻在生活中因为种种原因产生了矛盾，而两个人的脾气又都比较有个性，互不相让，最后形同陌路。还好，故事的结尾是大团圆，两个人终于认识到了自己的错误，幡然悔悟，最后重归于好。

我不希望你们成为小说家写的那样，你女朋友爱生气，这很正常，作为男人要大度些，即使她天天生气，你也不要怕，可以慢慢哄好她。不过首先要弄明白的是，她为什么那么爱生气。没有哪个人是爱生气的，一定有原因的，找到了问题核心，一切不都好办了吗？你朋友所出的招，只适合用在极少数人身上，大多数女孩是不买账的，她不想嫁给一个没有担当和责任的男人，男人的担当和责任在于敢于承认错误并承担错误。而对于那些表现出比女人还要生气的男人来说，他们的感情之路是不会幸福的。

既然电话不接，就赶紧找到她本人，主动并诚恳地承认错误，并保证以后不再犯这样低级的错误了，拿出足够的诚心去打动她。我相信她会被你的诚意所感动的。你要用你的实际行动证明未来的你是一个有责任和担当的男人，让她更加放心的和你在一起，既然她那么爱生气，那就不要惹她生气。每次惹她生气了你不都是使用浑身解数来哄她吗？如果不想这么累，就避开她爱生气的那些点。

读者来信

我女朋友比较容易生气，而且不是那种小打小闹型的，每次都得我低头，都得我哄她，把她哄笑还挺不容易的。后来有一哥们跟我说了一招，说“她生气，你要比她更气，跟她比比谁的‘气功’厉害，这样她才会哄你”。这哥们说他就是这么治女友的。我就按他说的试了一下，有次女友生气我也假装生气。不，也不是假装，是真的生气，只是以前我不敢表现出来，因为要哄她。那次她就真的主动问我“怎么了”，慢慢地她自己也就不生气了。我觉得这方法真是好用，后来又用了三次，次次女友都会主动哄我。可最近又失灵了，上次我生气后，她不仅不哄我，还调头走人，两人冷战了三天，最后还是我去道歉。我以为偶尔失灵一次没什么，前几天她生气的时候我又用了这个方法，可是她冷笑一声，打车走了。然后就是冷战。我等她来道歉，可四天过去了，她不仅不道歉，我打电话过去她还不接。而我哥们说不能轻易认输，不然以前练就的“气功”就废了。可女友不打电话来，这可怎么办？是要继续跟她比“气功”吗？

阿堵

“女神”嫁错人，易变“女神经”

■亲爱的卡玛

卡玛
专栏作家，婚姻家庭问题咨询师。著有《毁掉中国人婚姻的18个问题》等

“女神”嫁谁都要吃喝拉撒

所谓“女神”，是指在男性心目中一个完美的存在，因为得不到才成为神。这里的精髓就在于“得不到”。有一句话说：在同居者眼里，没有美人也没有伟人。再美丽脱俗的女人，一旦与之吃喝拉撒睡都在一起，估计也要走下神坛了。这并不是因为她嫁错了人，事实上，嫁给谁都是一样。试问，谁能和一个神生儿育女过日子啊？时间长了，都是要回归到柴米油盐的凡俗，否则，不是你发疯就是她要发疯。

“女神”为何变成了“女神经”？我想最主要的原因是双方都没有处理好这个心理落差。对于女方来说，一直身处被人爱慕和仰望的环境之中，自然就会对自我形成与客观情况不符的认知，以为自己真的是一个不同凡响的女人，于是自恋、任性、傲娇，认为谁娶了自己那都是他天大的福分，娶到自己的那个人一定、应当将自己捧在手心里宠爱、呵护，一生一世矢志不渝，于是对婚姻产生不切实际的期待与幻想。结果真的到了婚姻生活中，才发现完全不是那么回事儿，那个男人从最初全身心的爱慕、宠溺，慢慢懈怠，到最

后似乎也如身边寻常女人的老公一般没什么区别，一样会对自己发脾气，一样会被更年轻的美眉吸引，一样宁可在家睡觉也不愿陪自己逛街，一样会忘记自己的生日……这对于“女神”来说，是难以预料和不能接受的，她会失望、自怜、委屈、郁闷、怨恨、自我怀疑，认为自己是“嫁错人”。日积月累的负面情绪，会导致内心的失衡和行为的失控，所以才会有你看见的那副“女神经”的形象吧。

而对于男方来说，将“女神”变成了同床共枕的老婆，这才发现这个“女神”也没什么特别，照样打嗝放屁，照样有口气，照样有这样那样令人难以容忍的缺点。“女神”的神秘感和光环在朝夕相处的一个一个日子中慢慢褪色，最初将“女神”娶到手的欣喜与成就感也逐渐淡去。他在失望、怅然之余，也就慢慢放松了下来，不再那么患得患失，不再那么以她作为生活的唯一重心……其实这倒是一个正常的婚姻状态，谁要是结婚了，还将老婆像神一样供着，像掌上明珠一样宝贝着，那不是生活，那是童话。

其实无论对于“女神”，还是娶了“女神”回家的那个男人，都要有一个心理准备，那就是：什么“女神”不“女神”的，不过是别人说说而已，如果自己也当真，那可真就是有病了——神经病。

读者来信

前几天我老公一大学同学36岁生日，他们那认为36岁是大生日，要好好庆祝，就大开筵席，所有老同学都去了。说实话，我是带着见见老公当年的“女神”的愿望去的，因为他说“女神”当年死迷一个“文艺男”，所以他没敢追。后来“女神”嫁“文艺男”了，就没联系过了。我看过老公的老同学照片，“女神”白衣飘飘，可以称得上是宅男杀手。

“女神”到的时候，除了我老公，其他同学都没认出她来。我也很震惊，她那打扮又俗气又没品位，一看就知道是为了这次聚会刻意买了衣服，但衣服不适合她，大红大绿，头发也是红色。这哪是“女神”，根本就是“女神经”。而且她说话也大嗓门，接电话也不知道去其他地方，就在餐桌上当着我们的面吼她老公。更神经的是，后来她老公居然悄悄跟来了，她一见她老公就一个箭步跑过去，大骂“你来干什么”。她老公理直气壮地说：“我就是来看看你怎么会旧情人的！”两夫妻在饭店吵起来了，拉拉扯扯，看不下去……后来听同学说，她这老公就光会写点文章，又挣不来钱，一年四季都是自由职业，得靠她赚钱养家，而且她老公还多疑，时常给她捣乱。

聚会后，老公没有多说什么，我问他有没有失望，他说不失望，是那个男人让她变成这样的，不是她的错，还很意味深长地说了一句“要是嫁给我这种人，肯定不是这个样”。他这是什么意思？“女神”变成“女神经”后，他还会怀念？

小凡

■小门诊

再婚家庭就该AA制吗

我和男朋友同居快一年了，我们都经历过失败的婚姻，他还经历过两次，有两个儿女，我有一个男孩。我们这种组合，大家都觉得复杂，但孩子都没在身边，由各自的老人带着。这一年来，他对我都还好，我也觉得我们是真心相爱，但只要提到钱，谈到以后家庭经济上的事，他就比较敏感，他觉得我们应该AA制，各管各的，各自独立，他说谈钱伤感情。我不知道重组的家庭经济上应该怎么处理，甚至怀疑他并不是真心爱我。我该和他继续走下去吗？

缘来是福

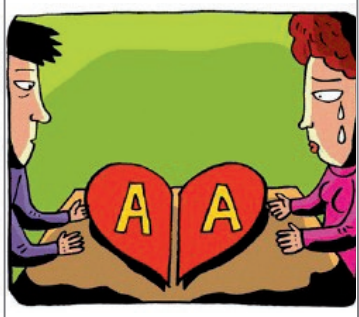

离过婚的男人都会有很强的戒备心，生怕女人图他财产，因为他可能被前妻谋了不少财去。AA制就AA制，他有两个儿女，你只有一个，AA制对你来说还划算一些。除非你是想着捞他的财产来养你的孩子，才会觉得AA制不好。如果真这样想，算了吧，他连你都不肯养，还会养你和前夫生的儿子吗？婚后夫妻财产都放妻子那里固然是最好的，这才像一个家，像一对恩爱夫妻，但组合家庭，如果他不愿意，也不要勉强。别再说真心相爱了，离婚多次的人，早就对爱产生恐惧了，你们两人就结伴过完下半辈子吧，爱情对你们来说太奢侈。

卡玛

■秒问秒答

Q 交往两年，她比我大3岁，没有正式工作，天天打牌，分手分了几次没分掉，因为我爱她。前天发现她和前男友去开了房，这次总该分了吧，可还是好心痛。

A 她比你大，没有正式工作，天天打牌，还和前男友开房，这样的女人你都爱？你怎么不去爱凤姐算了。一个不务正业且没有正能量的人，哪怕再爱，也要远离，免得被拖累。

Q 我一大学同学最近和相恋六年的初恋男友分手，没多久就嫁给了一个38岁的男人，就因为那男人有钱。为什么现在的人都这样了？我该把她劝回来吗，她一定不会幸福的？

A 婚姻可以是爱情，也可以是契约，有人选择被爱滋润，有人选择被钱滋润，都可以活得很好。婚姻这种事管好自家，闲事莫理。

门诊挂号：QQ915029624；
微信：qingganmenzhen!

地址：长沙市韶山北路1号 邮编：410011 传真：（0731）82216654 广告部电话：（0731）82333686 广告经营许可证：4300001000070 全年定价：126元 零售价：1.50元